FOTOS

INSTITUCION SANCHO EL SABIO
OBRA SOCIAL
Caja de Ahorros de Vitoria

¡POR CATALUÑA ESPAÑOLA!

En este número una gran información del avance triunfal de España por tierras catalanas.

Foto. Campúa.

Año II Semanario gráfico nacionalsindicalista 40 cts
Nº 102 San Sebastian -11- Febrero - 1939

más rapidez...

y mayor seguridad, he aquí los principales objetivos de los inventos modernos. — En materia de medicamentos representa estas modernas cualidades la Instantina, admirable combinación de eficacísimos elementos combativos, rápidos y seguros, que **cortan con más rapidez** los resfriados y dolores subsiguientes así como sus peligrosas consecuencias.

Instantina

BAYER

el nuevo producto »*Bayer*« que jamás perjudica.

M-166
F-974

Semanario gráfico nacionalsindicalista

FOTOS

San Sebastian

Año II. Nº 102-11-Febrero 1939

POR LAS RAMBLAS DE BARCELONA RESPIRANDO ESPAÑA

La vida de una gran ciudad que pasa de unas manos a otras, como resultado de una revolución civil, es siempre sugestiva e interesante. Pero cuando esta gran ciudad es Barcelona, con su población civil abultada en una cifra tres veces a la normal; cuando esta revolución civil, es la revolución nacional que por cerca de tres años mantiene tensa toda la vida de España; cuando el ambiente de esta gran ciudad, vivido durante el dominio de los hoy día derrotados, ha sido bárbaro y cruel y en él se acumularon todas las injusticias y todas las aberraciones, y cuando el cambio de manos que experimenta esta gran ciudad es tan brusco como el que hoy vive Barcelona, que de las tinieblas la saca a la luz, que del hambre la transporta a un plano de necesidades satisfechas, entonces, la vida de la gran ciudad no es sólo ya sugestiva e interesante, sino que tiene un verdadero torrente de emociones que conmueven hasta lo más escondido del espíritu. Lo curioso es que este torrente de emociones nos viene en imágenes y en estampas de una suave sencillez.

A veces es un pequeño rapaz, que sin compás ni ritmo, canta por primera vez el *Cara al Sol*, quien nos conmueve con su espontaneidad. Otras, es la viejecita que con súplicas nos ofrece su casa, porque quiere tener el honor de que bajo su modesto techo se cobije un soldado de Franco.

Y así, a cada paso, por la calle nos va saliendo al encuentro una serie numerosa de exp esiones que por lo espontáneas y populares nos dicen que es verdad que en estos momentos ocurre algo grande en Barcelona.

Liberada Barcelona, nuestros soldados reparten su tabaco a los que durante tanto tiempo estuvieron sin él.

(Fotos M.)

Mujeres que se dirigen al Auxilio Social para satisfacer el hambre sufrida

Por razones muy ajenas a mi voluntad no pude entrar en Barcelona con las primeras avanzadillas.

Llegué a la gran ciudad, recién liberada, cinco horas más tarde de la entrada de los primeros soldados del magnífico Cuerpo de Ejército Marroquí.

Al llegar a Vendrell recojo en la carretera a un catalán que hacía pocos días había logrado fugarse de Barcelona y pasar a nuestras líneas por el frente de Tarragona, huyendo de la persecución del Servicio de información militar rojo.

Durante el camino, que hacíamos de noche y por una carretera cuyos puentes estaban en su casi totalidad volados y que nos obligaban a internarnos por pistas de desviación tan accidentadas, que más que caminos para automóviles parecían pistas de obstáculos para una carrera circense, este buen catalán me fué anticipando detalles de la vida urbana de Barcelona roja.

Yo he vivido durante los siete primeros meses del Movimiento, en Madrid, y conozco de cerca y he experimentado en carne propia, todo el arranque bárbaro de que han sido capaces los rojos.

Pero francamente, las cosas habían empeorado enormemente en la zona roja durante los últimos doce meses.

Las declaraciones de mi acompañante me llenaban de pena y me conmovían profundamente.

Pero horas, muy pocas horas más tarde, lo que recogí personalmente en Barcelona, en sus calles abarrotadas de una multitud depauperada, escuálida y hambrienta; en sus hogares ultrajados por la injusticia y la carencia de respeto a lo que para todo ser civilizado es la inviolabilidad del hogar, y el estado miserable de lo que antes fué espléndida economía catalana, ciertamente, me

Un camión de provisiones rodeado de la multitud en el Paseo de Gracia, que trata de poseer el alimento que durante la dominación roja les faltó.

Una vista del Puerto de Barcelona. Al fondo la statua de Colón.
(Fotos Boby Deglané.)

conmovió como no esperaba llegaran a conmoverme las estampas tristes de esta laboriosa ciudad que recién se incorporaba a la vida normal de los pueblos civilizados.

* * *

Cuando entramos en Barcelona los que íbamos en mi coche, el catalán que nos acompañaba no pudo contener un grito de emoción al ver la ciudad con luz eléctrica en las calles.

Cuando llegamos a la Rambla iluminada de luz limpia, brillante, fué tal la conmoción de este catalán, que volvía a ver su ciudad natal después de escasos días de haberla abandonado, totalmente cambiada, que empezó a llorar diciendo:

—Treinta meses que no veía luz eléctrica en la Rambla.

* * *

Hoy, tercer día de la liberación de Barcelona, el aspecto de la ciudad registra un cambio marcadísimo.

Las gentes circulan por sus calles libremente, sin que nadie les pida su documentación.

Me extraña, sin embargo, ver a muchos soldados de las quintas rojas, que se escondieron en sus casas hasta la llegada de nuestras tropas, circular tranquilamente por las calles de Barcelona con sus uniformes.

Entre ellos destacan los del servicio de sanidad roja, que llevan sobre su gorra de plato una cruz roja que la cubre de extremo a extremo.

* * *

Los Bancos y las sucursales canjean multitud de billetes de los denominados «buenos» por billetes nacionales, que aquí denominan «billetes de Franco».

Con dinero nacional en los bolsillos, los barceloneses asaltan con avidez, pero en estricto «orden de cola», los lugares donde se expenden artículos alimenticios.

Como un reverso de esto, los soldados nacionales y los que han llegado de la Zona Nacional buscan los comercios de telas y compran verdaderas fortunas de artículos de seda de la más variada clasificación.

* * *

Por todas partes el pueblo pide pan a sus libertadores.
(Foto M.)

El mismo día de la liberación e Barcelona, empezaron a circular los tranvías.

Las Ramblas, el Paseo de Gracia, la Plaza de Cataluña, los jardines de la Exposición, la calle de Cortes, tienen aire dominguero. Por primera vez después de casi tres años, el buen gusto y la distinción vuelven a las calles barcelonesas y vuelven también los sombreros, las corbatas, los zapatos de charol, los trajes bien planchados y las maneras suaves en el andar y en el decir.

La fisonomía de la ciudad aparece de hora en hora más risueña y agradable. Las muchachas se tocan con gracioso «casquete» y lucen sedas de colores alegres que hasta hoy tuvieron cuidadosamente guardadas, porque ello era, precisamente,

Resulta imposible tratar de abarcar en contadas líneas la vida que hoy se vive en Barcelona, pero una afirmación sí se puede hacer categóricamente, y ella es que la normalidad existente con anterioridad al 18 de julio del año 1936, se conseguirá en Barcelona muy pronto debido a la gran capacidad de recuperación del laborioso pueblo catalán.

El primer domingo de Barcelona Española

La capital de Cataluña en este su primer domingo español, es una ciudad en fiesta. Fiesta en las calles, donde aparecen millares de colgaduras y fiesta también en los corazones catalanes que rebosan fervores de gratitud al Caudillo.

Edificio de Radio Asociación de Cataluña, en las Ramblas.

* * *

A la una de la tarde, con motivo del paso de algunas columnas, vuelve a estallar la ciudad en aclamaciones a España, al Caudillo y a sus tropas.

Los que tanto sufrieron, los que vieron con horror que millares de niños se les morían de hambre, los que cada madrugada se estremecían de espanto escuchando las descargas y los fusilamientos, ahora que España está aquí, ahora que Franco les ha devuelto la paz, el pan, la alegría y la justicia, no se cansan de vitorear y de aplaudir a estos soldados de Franco únicos en el mundo que han entrado en Barcelona, con la misma corrección, con idéntica disciplina, con igual exquisito respeto para todos los que podían haberlo hecho en Pamplona, en Zaragoza o en Sevilla.

El Arco de Triunfo.

En este ambiente de patriotismo exaltado, entre abrazos y besos, entre apretones de manos y lágrimas difícilmente contenidas, Barcelona vive su primer domingo español.

EDUARDO FUEMBUENA

La gente se agolpa en lo que fué Comisaría de Economía, en la Diagonal, y hoy Oficina de Información, para averi-guar la situación de los familiares liberados.

prueba que más estimaban los rojos para clasificar en seguida a un «fascista».

Todas estas pequeñas cosas — sedas, sonrisas, cordialidad en el trato, ademanes suaves, aseo en el vestir... — naderías que no tienen una importancia fundamental, pero que revelan el grado de bienestar de un pueblo, son las que ahor, bajo el signo glorioso de la España de Franco, afloran de nuevo en la vida barcelonesa sometida durante el dominio rojo a un ambiente zafio y chabacano, en el que cada uno tenía la obsesión de rebajar su nivel social vistiendo modestamente, descuidando el tocado y alardeando de modales violentos para que las apariencias no les denunciaran ante las cuadrillas terroristas.

Esta mañana el Ayuntamiento organizó en la Plaza de Cataluña una misa de campaña.

Millares y millares de almas poseídas del máximo fervor se postraron ante la gran Cruz que presidía el sencillo altar de Dios y de España, levantado en el corazón de Barcelona.

Azaña afirmó un día que España había dejado de ser católica.

Y lo dijo con su palabrería de siempre, con esa falsa firmeza que tantas veces ha impresionado a las gentes simples.

Debieran estar aquí tanto él como sus compañeros de comité y ver a este pueblo barcelonés hincando las rodillas en tierra y rogando con fervor, casi con exaltado misticismo al Dios de todos los nacidos, para convencerse, si no lo están ya, de que España y con ella Cataluña, fueron y ha sido siempre eminentemente cristianas.

Uno de los miles de camiones del Ministerio de la Gobernación, que llegaron a Barcelona para abastecerla

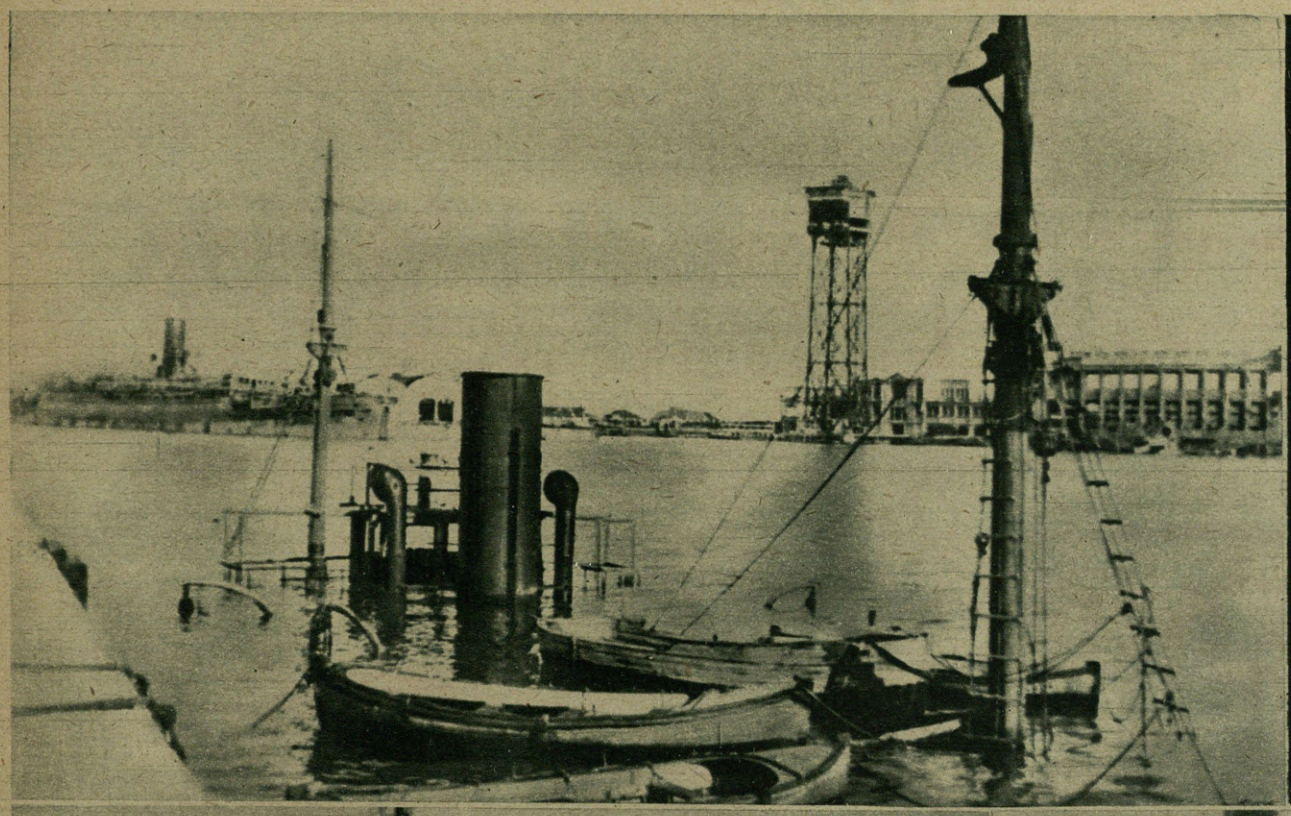

El puerto de Barcelona después de la huida de los rojos

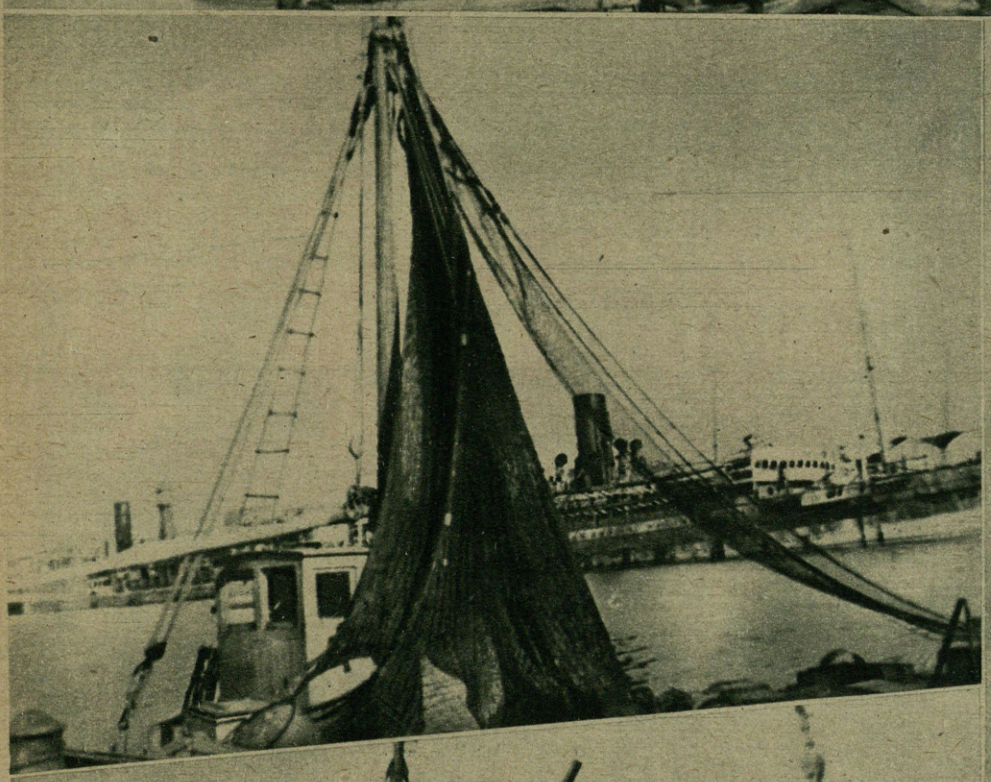

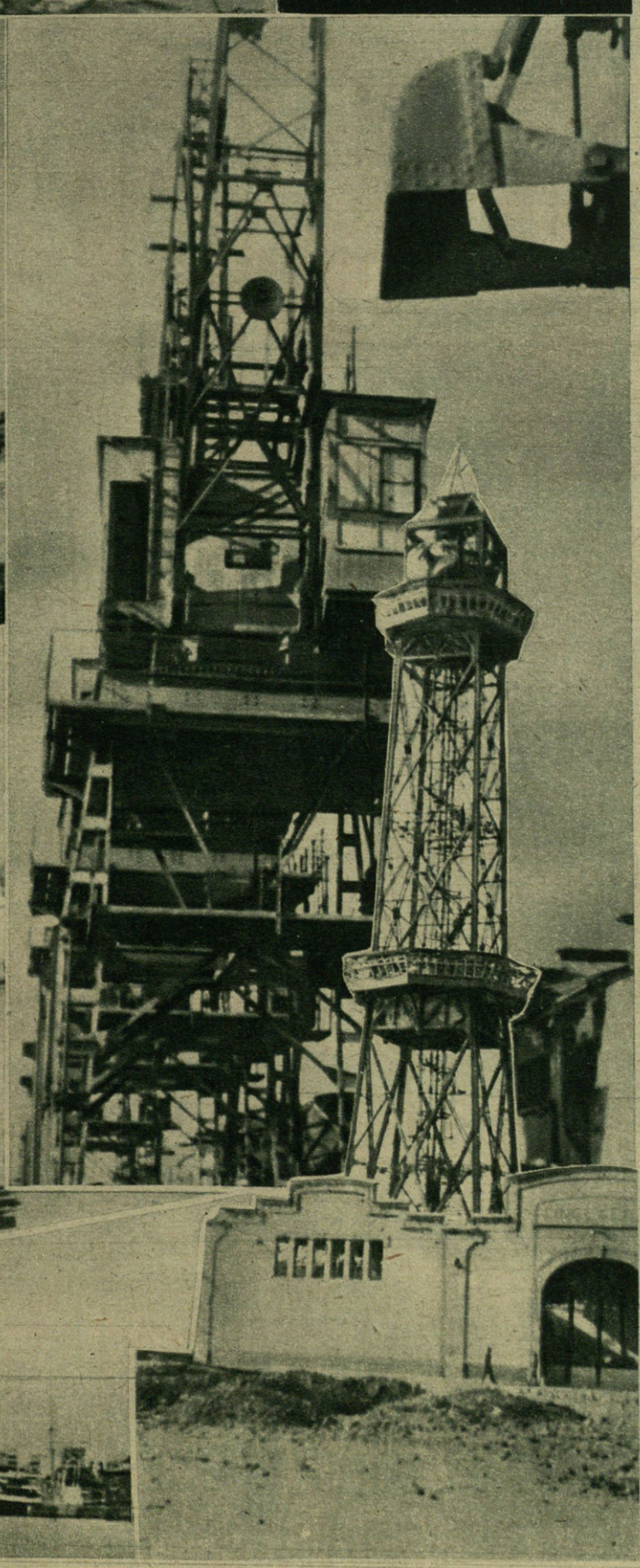

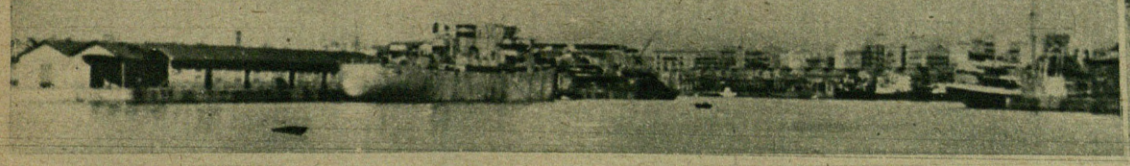

ORGANIZACIONES JUVENILES

ALAS y FLECHAS

Un día, pasado fuera del ambiente anémico de la urbe, en la camaradería de la Falange. Tiempo útil en la preparación de los futuros hombres de España, quienes la Organización Juvenil ya asigna en el presente, una tarea definida y actual.

Su salida — canciones alegres que despiertan la ciudad cada domingo — tienen valor de ejemplo. Filas rectas, cuyo paso firme nos aleja igualmente de aquellas manadas de chicos sin disciplina, como de esos grupitos que hemos visto antes, salir al campo tras el directivo de cualquier agrupación cultural. Muchachos siempre en las aceras o en los lados del camino. Sin ideal que seguir, ni empresa noble que defender.

Y ese andar por los bordes de una juventud anárquica o indecisa, lo ha trocado la Organización Juvenil en el avance rotundo de una juventud resuelta.

Ya no queda sitio para la otra. La de ahora va llenándolo todo.

* * *

Son las ocho de la mañana del domingo, y el invierno malagueño luce un sol limpio. Tibia temperatura que permite, al igual que en casi todas las provincias del Sur, realizar sin una sola interrupción el programa de marchas y excursiones.

Están en su cuartel los cadetes y algunas centurias de flechas mayores.

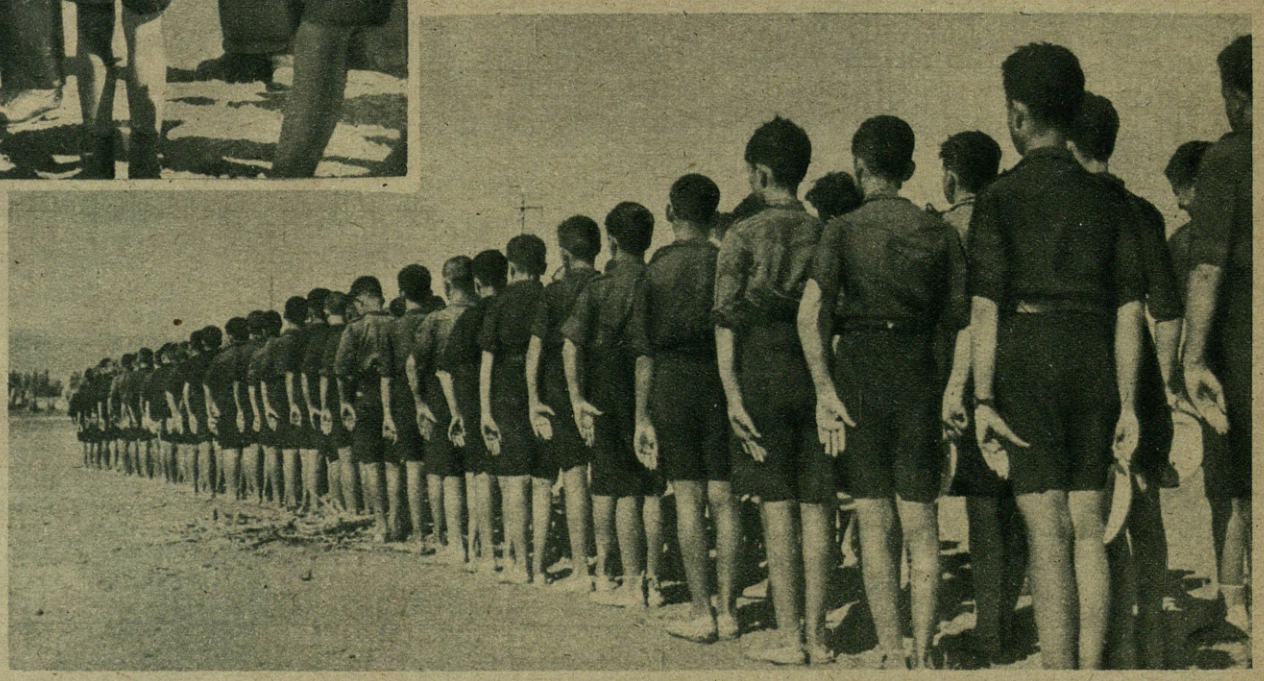

Los flechas y cadetes de O. J. siguen atentamente las explicaciones que les da un oficial del aeródromo del «Rompedizo».—Formación de los camaradas de la Organización Juvenil al entrar en el aeródromo.—Rotas ya las filas, examinan todos los detalles de este bimotor.

AL aeródromo de «Rompedizo» llegaron días atrás las centurias de la Organización Juvenil de Málaga.

Semanalmente, al menos, los flechas, pelayos y cadetes de la España de Franco realizan estas marchas.

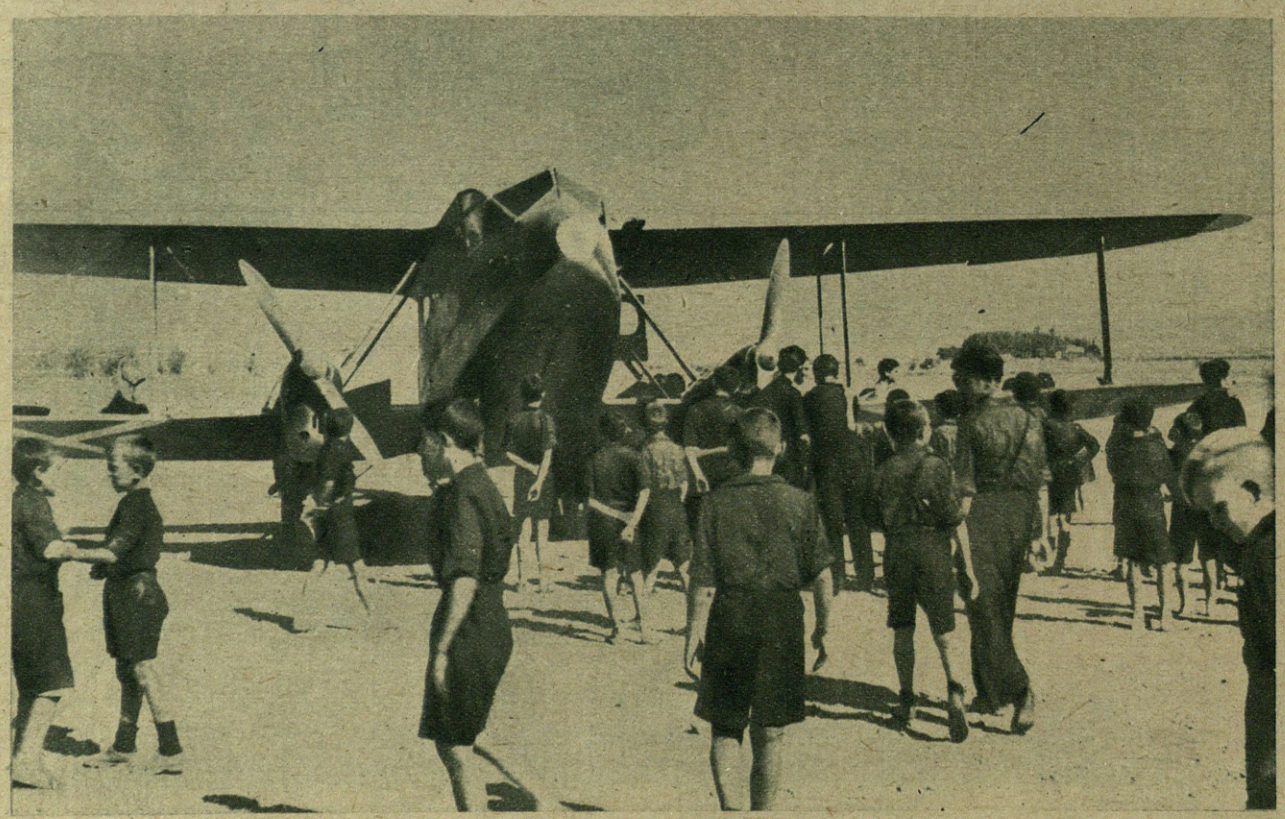

Han oído misa, y se preparan para salir. La marcha es de siete kilómetros; pero en el plan de ella, hay un apartado interesante: la visita al aeródromo.

* * *

Poco antes de as diez están nuestros muchachos en el campo de aviación.

El jefe, comandante Iglesias, cuyo nombre trae a nuestro recuerdo el magnífico vuelo del *Jesús del Gran Poder*, tenía noticia de la visita y la había preparado para que fuese de la mayor amenidad y provecho.

LECCION EN PLENO CAMPO

Yo no sé, si la oficialidad del aeródromo, guía de nuestros flechas en aquella verdadera inspección que realizaron, llegarían a sentir fatiga en algún momento. Motivos, sí los hubo.

La inclinación apasionada que todo muchacho siente por la aviación, se tradujo allí, junto a los aparatos, en un verdadero torrente de preguntas.

Y después de comprendido el funcionamiento de las hélices —

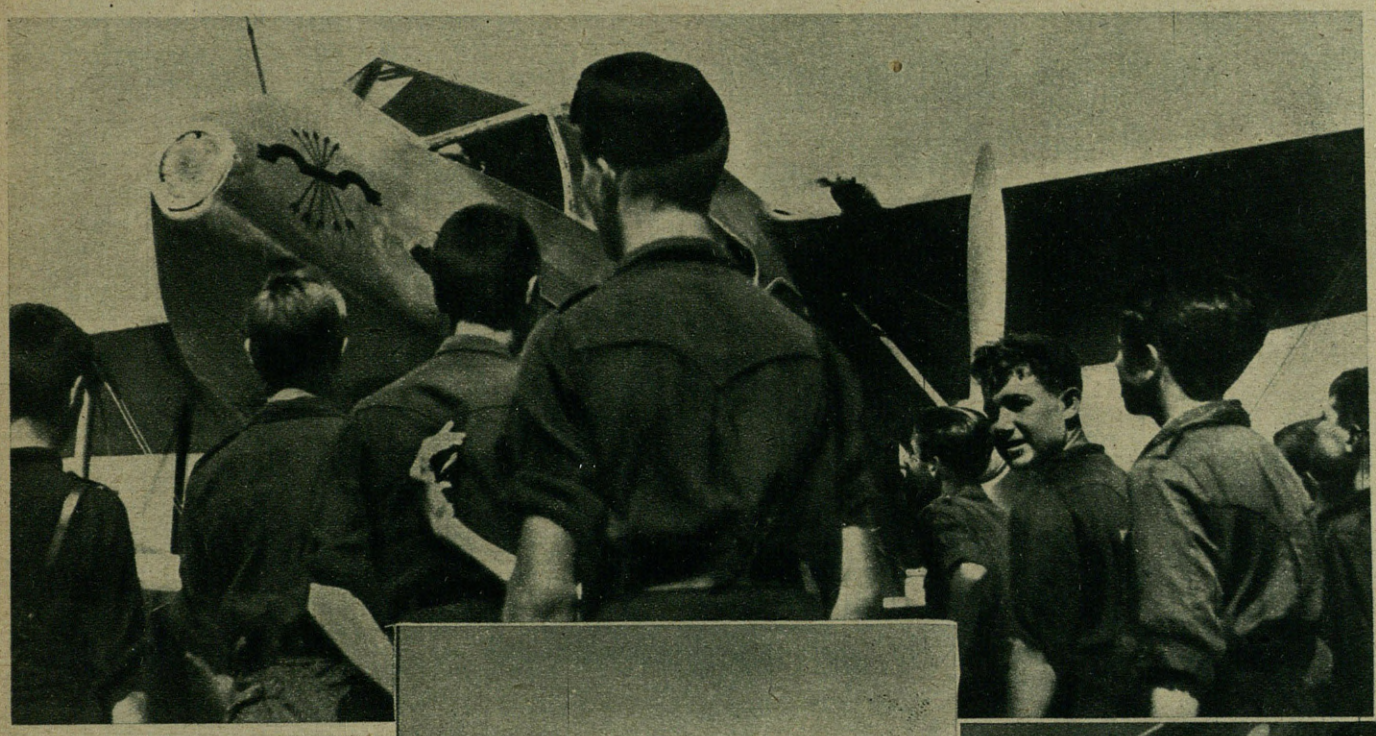

Los cadetes de O. J. escuchan las últimas advertencias antes de subir al avión.— Ante la hélice de un aparato, este flecha nos descubre donde están sus inclinaciones. — Los flechas y cadetes de O. J. formados para regresar.

Las proezas incontables, que se trenzan en gloriosa cadena formada por los nombres de todos los aviadores de España, y en cuyos primeros eslabones están los García Morato, Modesto Aguilera... y aquel que escapó al más alto vuelo: capitán Haya...

F. VALENCIA.

tornillos que labran su tuerca en el aire, según afortunada expresión del teniente que nos acompañaba—; y el de las alas, o planos de estabilidad y suspensión; e iniciados en el manejo de las palancas que mueven los timones de dirección y altura; la curiosidad de los cadetes entró en la zona que pudiéramos llamar dinámica; y las interrogaciones fueron entonces sobre la velocidad en el vuelo, elevación posible, marchas en escuadrilla... adivinándose en la pregunta de cada muchacho, el deseo vehemente de subir en un avión.

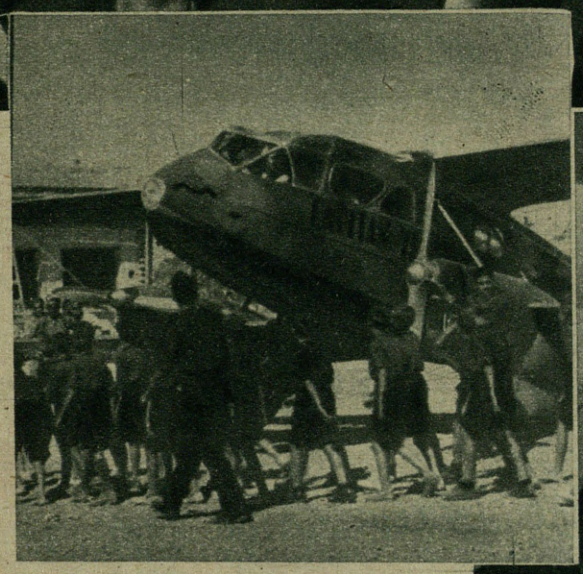

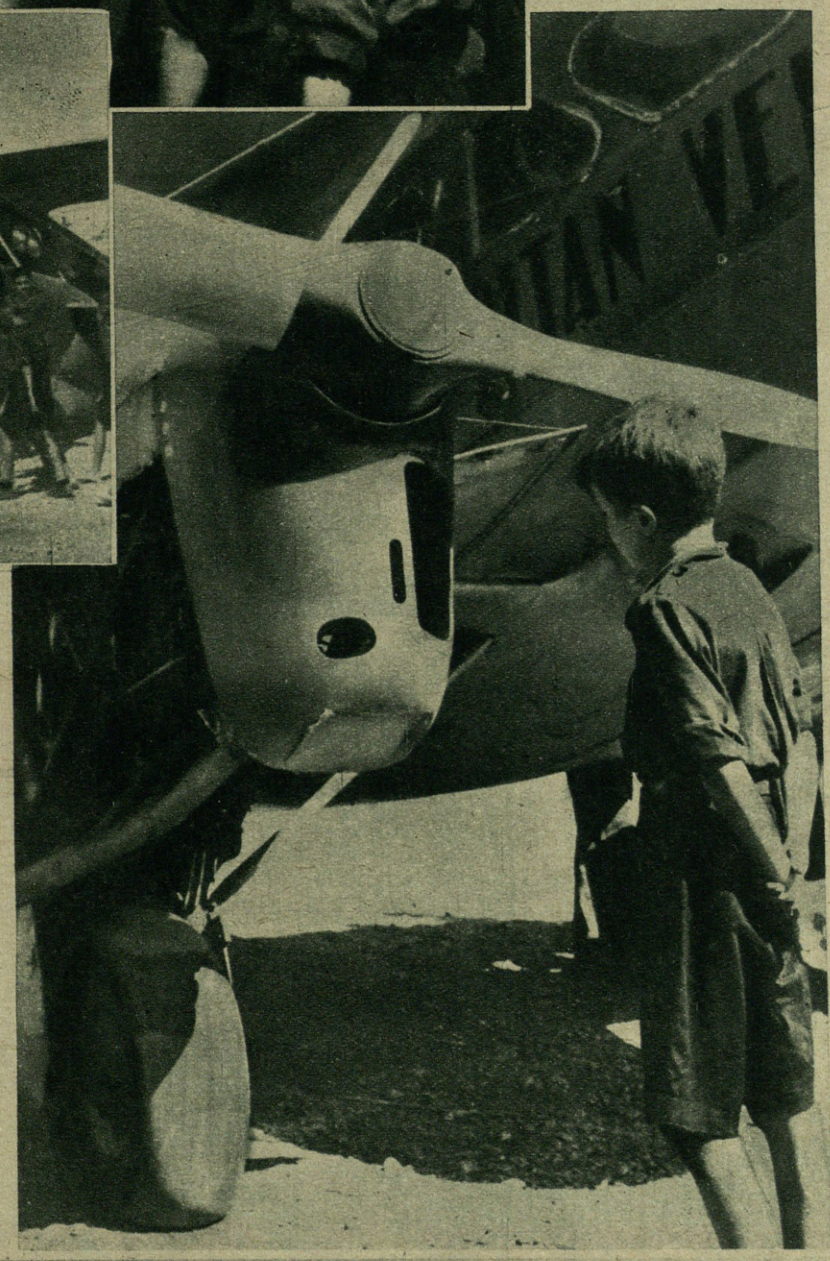

UNA PAVA EN LOS HANGARES

Iban todos ahora, a visitar la Escuela para observadores que funciona en este aeródromo, brincándoles dentro la alegría.

El jefe del campo, les prometió, momentos antes, que al final, subirían en varios aparatos, y no cabían en sí, ante el proyectado paseo aéreo.

Ya en los hangares, llamó su atención un aeroplano grande, más pesado y de forma menos esbelta que los anteriores.

—Es de bombardeo — explicó el oficial—. De los que nosotros llamamos «pavas». Pero éste, además, tiene un timbre de gloria: es uno de los utilizados por el Ejército Nacional en las primeras ofensivas de esta guerra. Le hemos puesto por eso el nombre de «el abuelo».

EL VUELO DE LOS CADETES.

Acabábamos de ver la magnífica instalación de la Escuala y ya en el campo, el ruido de los motores, anunciaba que los aparatos estaban dispuestos a elevarse.

Subieron en varios de ellos, una veintena de cadetes, y poco después, apenas podían los flechas desde abajo, seguir los pequeños puntitos negros en que estaba concentrada toda su atención.

Se hacían preguntas sin mirarse, fijos arriba los ojos.

—¿Mil metros...? ¿Dos mil...?

Y esta ambición de altura, mostraba entonces, con singular fuerza expresiva, cómo son siempre las metas de la Organización Juvenil.

EJEMPLO Y DOCTRINA.

El tema de este día fué, una exaltación de nuestros caballeros del aire.

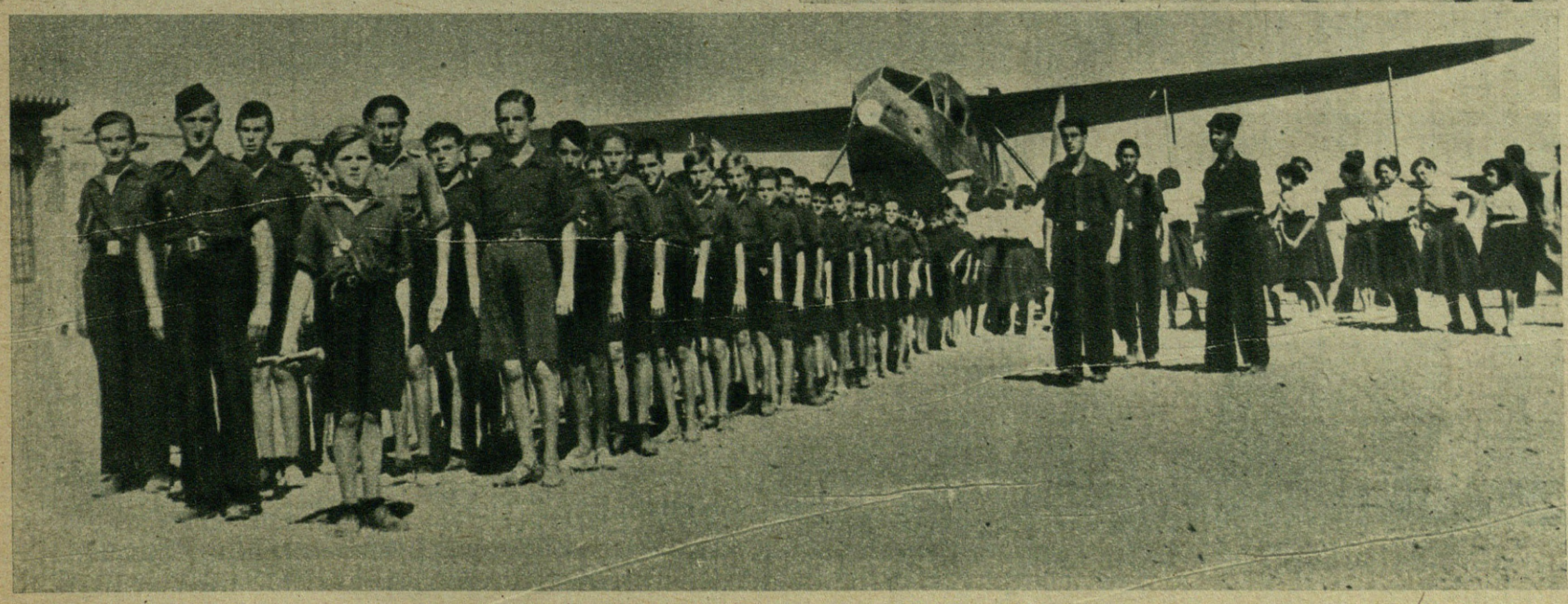

INSTITUCION SANCHO
OBRA SOCIAL
Caja de Ahorros de

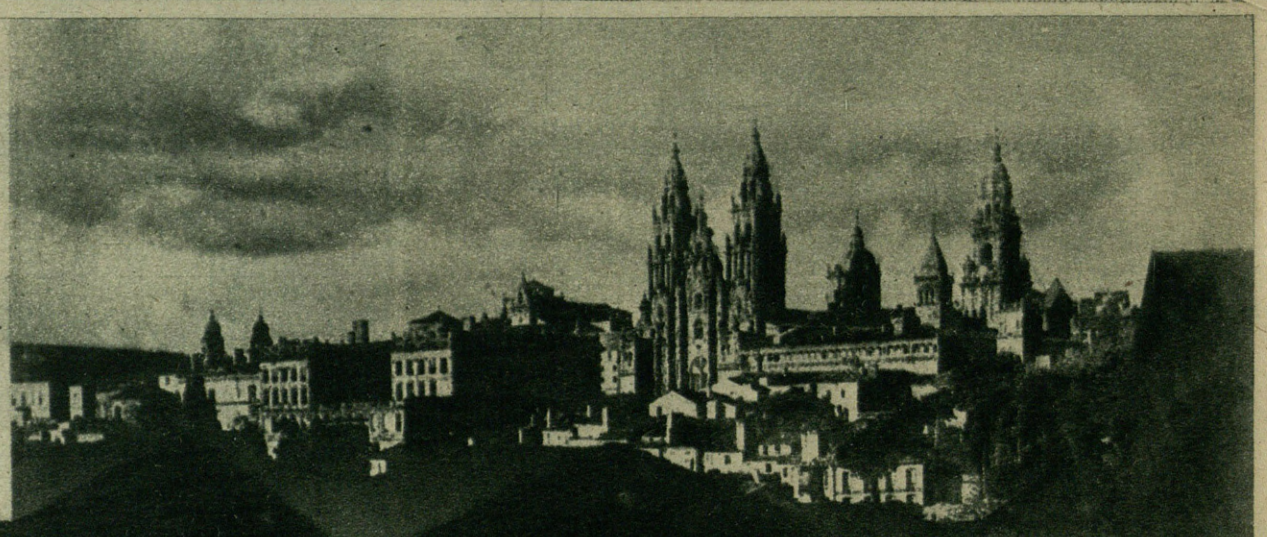

EN ESTA VIEJA
CIUDAD...
NACIÓ
EL MUNDIALMENTE
CONOCIDO

Laxante Bescansa

Es el verdadero tratamiento del estreñimiento habitual.

¡Pregunte Vd. a sus amigos!

LABORATORIO **R. BESCANSA.** SANTIAGO DE COMPOSTELA

EN BARCELONA CON LOS CARROS DE COMBATE

ROSES, a pocos kilómetros de Barcelona, caía en nuestro poder a primeras horas de la mañana.

En sus calles, unos cadáveres atestiguaban la inútil resistencia del enemigo. Protegidos por los carros de combate, la Legión había llegado a la vista de Barcelona.

Un alférez cortaba los cables del puente volado, y através de él, ladeando cuidadosamente las cargas de trilita preparada, los oficiales alcanzaban la residencia de Indalecio Prieto.

Se amontonaban los muebles lujosos. Tapices y alfombras amortiguaban los pasos rudos de los guerreros. Abajo, en el hall, varios heridos rojos quedaban abandonados a nuestra misericordia.

La capital parecía muerta, en un silencio inexplicable. Solamente algunos «pacos», cortando con su eco la paz de aquel instante guerrero.

Protegidos en las curvas de la carretera, veíamos a los

En los barrios extremos de Barcelona se desborda la alegría de la liberación.—Los carros de combate entran triunfales por los barrios de Barcelona. (*Fotos Dumas.*)

hombres de la 105, avanzar con banderas desplegadas por la costa. Motjuich lucía pronto, delante de las azules aguas latinas, los colores de nuestra Bandera. Y simultáneamente, Vallvidrera y el Tibidabo caían en nuestro poder.

El camino estaba abierto. La capital, envuelta en el humo e un incendio todavía no localizado, se ofrecía a nuestro alcance, como premio inmediato a la magnífica campaña de apenas un mes.

Desde la finca de Juncadellas, los legionarios contemplaban las banderas blancas que a cientos iban colocando los vecinos de Hospitalet.

No cabía duda. El dilema se presentaba claro. El ambiente de rendición, fraguado con hambre y derrotas se perfilaba claramente. Los vecinos de Hospitalet parecían esperar con telas y pañuelos nuestra entrada.

El teniente coronel da la orden. Avanza un tanque. Detrás,

HARINAS IRRADIADAS

ARTIACH

(VITAMINIZADAS)

Nuestros laboratorios preparan los tipos siguientes:

AVENA	TRIGO	ARROZ
LAXANTE	NORMAL	ASTRINGENTE

LABORATORIOS: Calle Moncayo, 9 y 11

ZARAGOZA

Venta en FARMACIAS y establecimientos especializados

Las excelencias de un producto cantadas por su propio preparador, tienen escaso valor si no van refrendadas por el que únicamente está capacitado para ello, EL MEDICO.

Así, nuestros preparados dietéticos salen a la publicidad después de más de dos años de experimentación médica, siendo esta su mejor GARANTIA

Publicidad "Ella"

Avanzan los tanques por las barriadas barcelonesas.

separados por la mínima distancia, otros. No se oye un rumor. El silencio invade la ciudad.

Se penetra en los arrabales. Hacia adelante avanzamos recibiendo las muestras de patriotismo de las gentes que acuden al ruido de los carros.

La emoción embarga los espíritus hasta el punto de hacer aparecer las lágrimas en nuestros ojos. Se vitorea con entusiasmo al Caudillo. Las frases se suceden: «Ya era hora». «Dos años y medio esperándoos». «Con vosotros llega el orden y la paz». «¡Arriba España!»

Las manos se alzan como prueba de fe y cariño. Terminó la amenaza del puño cerrado. Siguen las exclamaciones y los vivas. Las primeras calles de la capital escuchan la sinfonía de los motores en sus empedrados.

Ahora, en cabeza, marcha el primer carro y los ocupantes corresponden con apretones de manos a las manifestaciones de la gente. Benévolamente me conceden acceso a su «tanque». A nuestro lado marchan dos motoristas. Con el ruido de sus máquinas atraen la gente, que no cesa de vitorear. Inmediatos siguen los otros tanques.

Por otros barrios de la urbe, han llegado ya a las inmediaciones del Arco de Triunfo. En combate con los carros enemigos, consigue averiar dos. Son las doce y media de la mañana.

Seguimos a paso rápido. En la Plaza de España, se presenta un enlace de un grupo de Asalto. Las fuerzas esperan órdenes. Enfrente, una Compañía de ametralladoras rinde acto de sumisión.

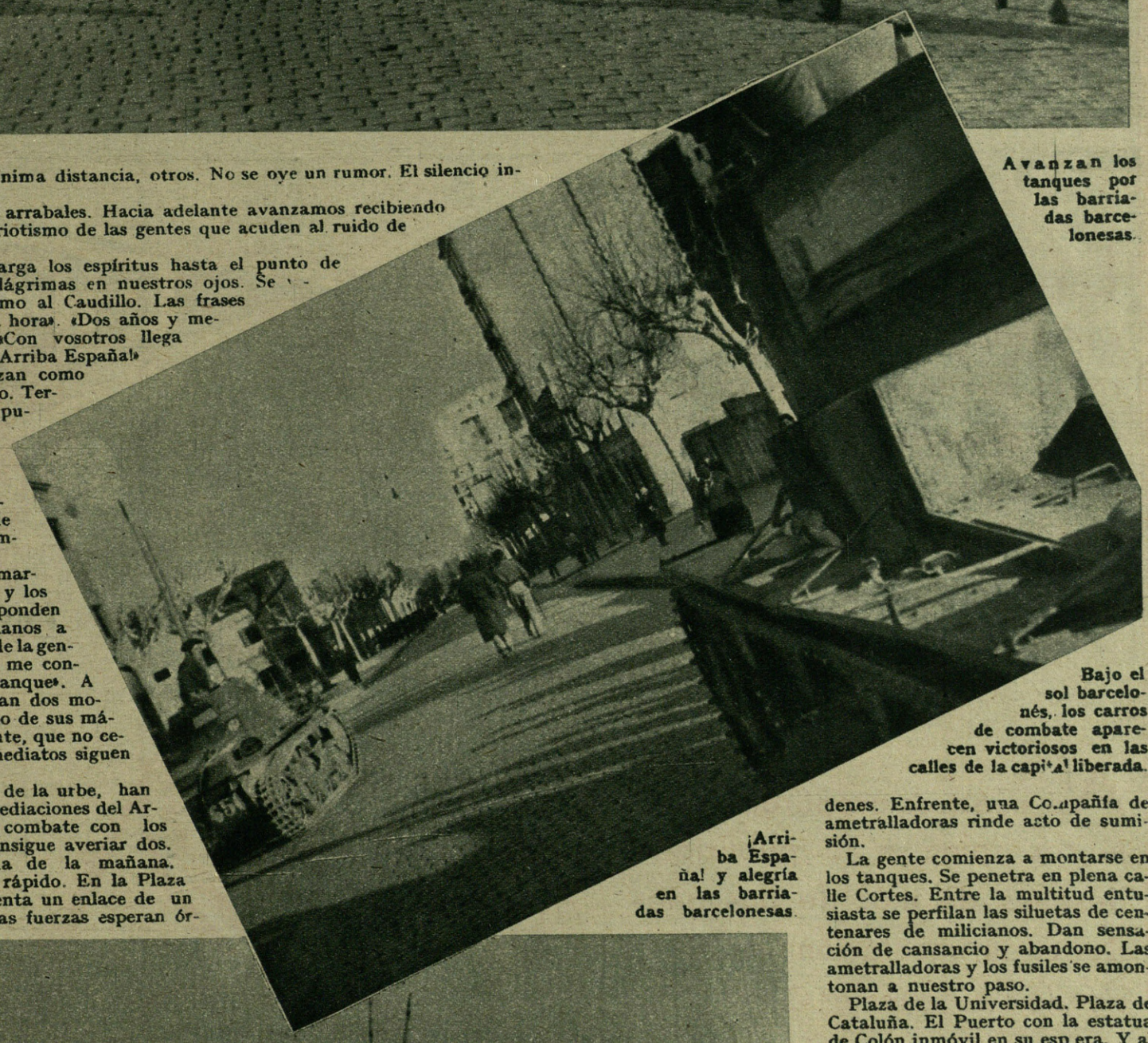

Bajo el sol barcelonés, los carros de combate aparecen victoriosos en las calles de la capital liberada.

¡Arriba España! y alegría en las barriadas barcelonesas.

La gente comienza a montarse en los tanques. Se penetra en plena calle Cortes. Entre la multitud entusiasta se perfilan las siluetas de centenares de milicianos. Dan sensación de cansancio y abandono. Las ametralladoras y los fusiles se amontonan a nuestro paso.

Plaza de la Universidad. Plaza de Cataluña. El Puerto con la estatua de Colón inmóvil en su esp era. Y al subir por la Vía Layetana surge la agresión. Ha partido del centro de la FAI. Varios suicidas han lanzado algunas bombas de mano. Sigue el tiroteo y el ruido de explosiones.

El tiroteo termina y el capitán se hace cargo por designio expreso del general, de su difícil puesto. Hay que poner en marcha los servicios públicos y a las mil maravillas cumple su función.

Es la primera noche auténticamente española. Al día siguiente se respira patriotismo. Auxilio Social. Falange. Columnas de Orden y Policía. Desfilan los soldados. Jefes ilustres hablan a los catalanes.

La conquista material, empezaba a ser sustituída por la espiritual. Convencer, es mejor que vencer.

Una vez más habían cumplido con su deber.

DUMAS.

casa boue

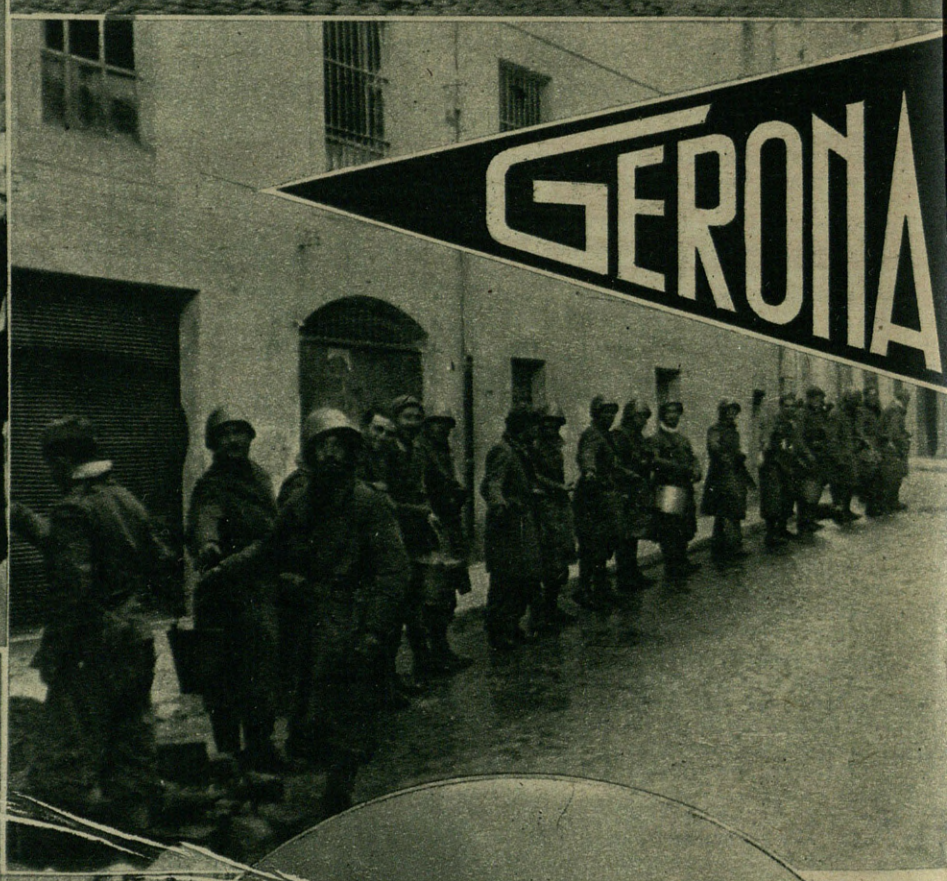
GERONA

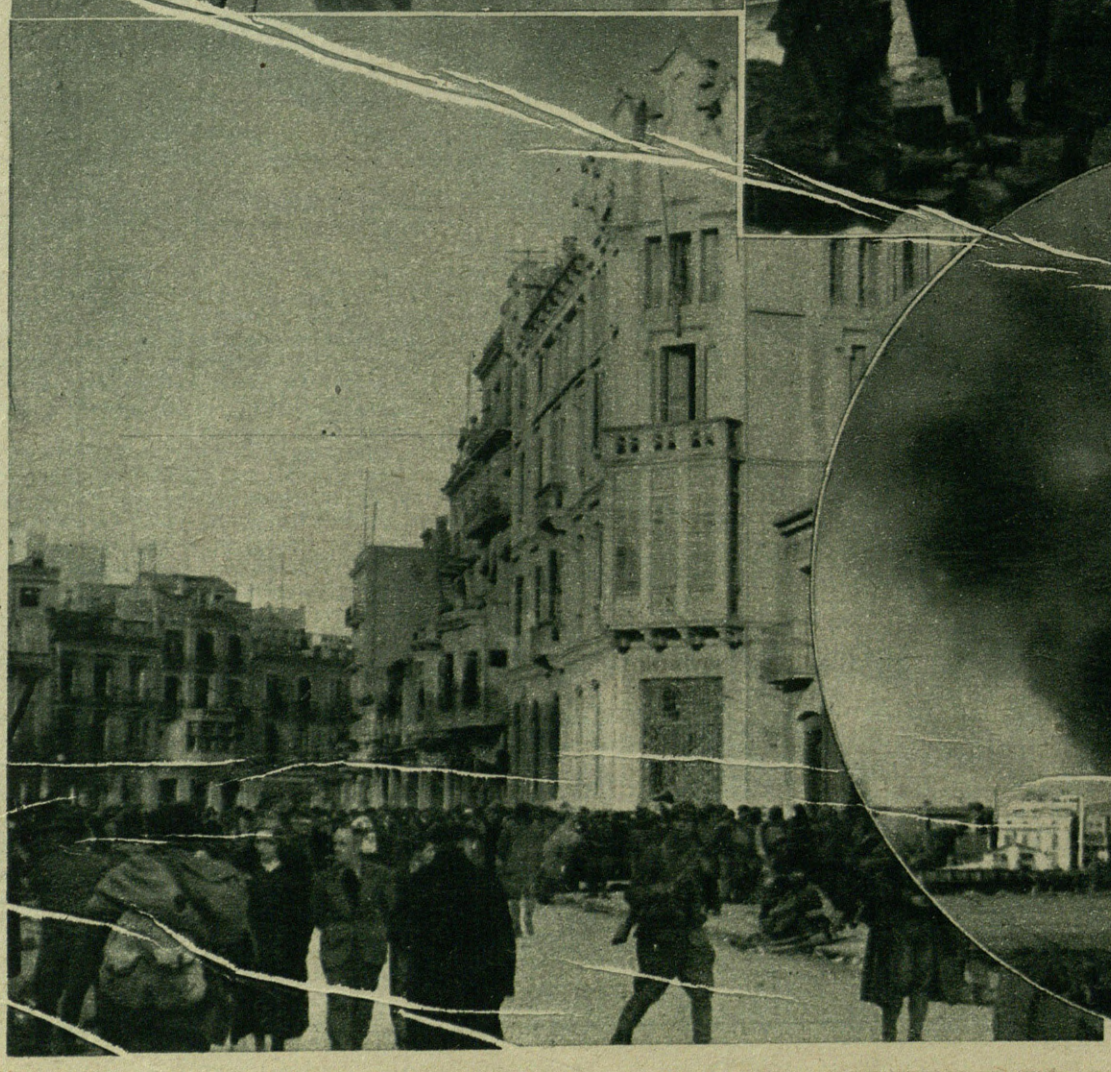

EN LA ESPAÑA DE FRANCO
Fotos Campúa y C.I.F.R.A.

BARCELONA RESCATADA

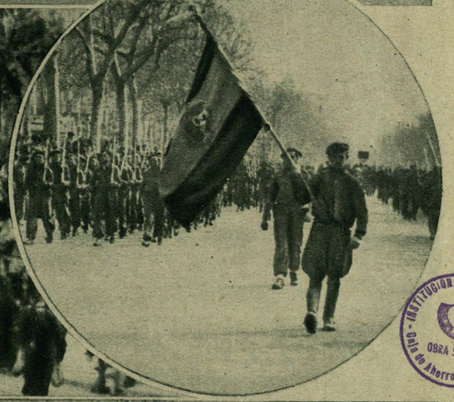

El gran desfile de las tropas liberadoras por el paseo de Gracia.

Fotos. E.M.E.

INSTITUCIÓN SAAVEDRA FAJARDO
OBRA SOCIAL
Caja de Ahorros de Murcia

DESPUES DE LA LIBERACION DE BARCELONA

Los niños y las mujeres que los rojos en su huida arrastraron a Francia.

Reportage gráfico de C.I.F.R.A.

La gloriosa liberación de Barcelona por las tropas de Franco, que marca la ruta triunfal de la victoria total y definitiva, ha sido pretexto para los rojos para obligar criminalmente a arrastrar a Francia a mujeres y niños, ya que los dirigentes marxistas, sin valor para someterse a la justicia de Franco, huyeron a tierras extranjeras con el oro robado a España.

Infinidad de niños inocentes y mujeres, han tenido que someterse al terror rojo y seguir por fuerza el éxodo a que les obligaban los jerifaltes internacionales.

En estas dos planas que damos a la publicidad, reproducimos las primeras fotografías de la llegada al Perthus de estas mujeres y estos niños que han tenido que atravesar la frontera franco-catalana empujados por el látigo ruso y en compañía de los milicianos rojos que, no contentos con su barbarie durante la época del dominio soviético, apuraron su criminalidad llevándose por delante a los niños, para que tengan que sufrir el exilio.

* * *

En la primera fotografía podemos ver cómo un gendarme francés ofrece en las inmediaciones de la frontera, alimento a las pequeñas criaturas.

En esta otra de la misma plana se observa la llegada al Perthus de un camión conduciendo fugitivos españoles; las mujeres y los niños que los rojos arrastraron, aparecen en el interior del vehículo comiendo las viandas que pudieron llevarse.

Gran número de milicianos llegaron también a territorio francés, a pie o en vehículos o en embarcaciones de pesca por el Puerto de Adge, en las inmediaciones de Scttz, siempre llevándose con-

sigo en su huída a mujeres y niños inocentes.

• • •

Vemos en una de estas fotografías un grupo de fugitivos rojos vivaqueando en las inmediaciones de la frontera franco-española, en espera de las órdenes relativas a su entrada definitiva en territorio francés.

• • •

La segunda fotografía de la plana 19, nos muestra a los milicianos rojos entre los que figuran algunos heridos, a su llegada a territorio de Francia, y siempre con estampas de su criminalidad a los niños y a las mujeres que arrastraron fuera de su Patria, para convertir a unos y

a otras en víctimas de su ferocidad.

• • •

Esta última fotografía nos da una muestra de la tragedia de esta pobre anciana, que rendida y fatigada por el largo caminar, descansa agotada entre sus equipajes, a su llegada a territorio francés.

• • •

No les basta a los rojos su propia criminalidad, necesitan siempre más.

Antes era el terror y la barbarie, pretextando una idea; ahora esa idea se convierte en un refinamiento de maldad, al obligar a los niños a la separación del suelo patrio y a las mujeres ha de convertirlas en esclavas de sus bajas pasiones y de sus malos instintos.

• • •

Mostramos al mundo estas notas gráficas para que los países civilizados puedan juzgar la obra criminal de los que hablan de igualdad y de libertades.

F.

Salud, belleza y blancura de sus dientes con la

PASTA DENTIFRICA

CALBER

graphos

Agencia ELLA

Emilio Gomez

COMISIONISTA EN PESCADO

ALDAMAR, 28

San Sebastian

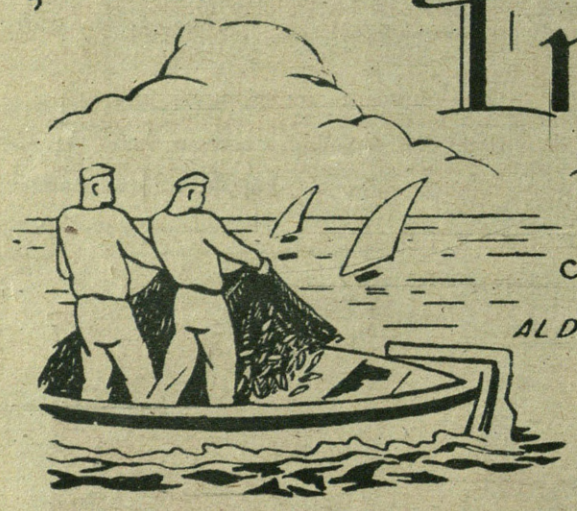

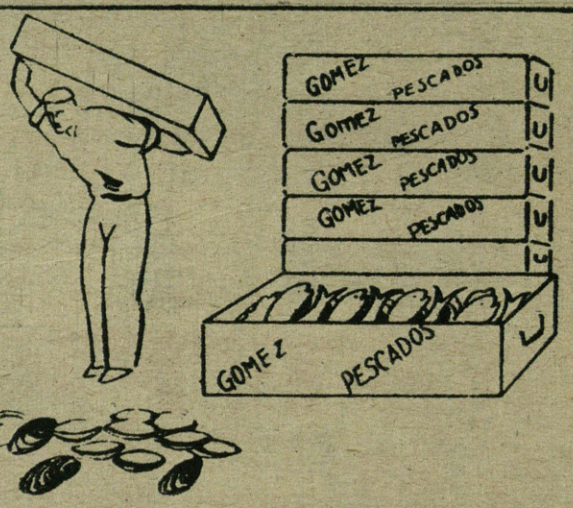

Escritorio. Tel. 10718

Domicilio: Tel. 12 635

Agencia ELLA

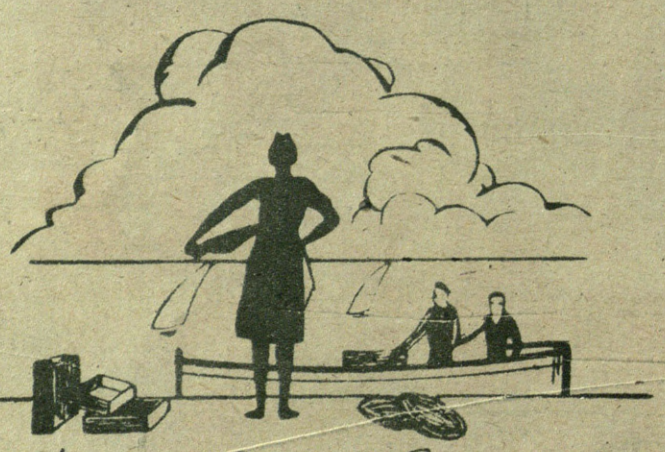

Hija de Maria Juaristi

COMISIONISTA EN PESCADOS

DIRECCION TELEGRÁF y TELEFÓNICA
"GALERNA-PESCADOS"

Galerna

ALDAMAR 28 - TELS 10718 y 14717

San Sebastian

REGISTRO de EXPORTACION - NUM 996

fotos

ESTAMPAS DE BARCELONA REDIMIDA

El Hotel Colón en la Plaza de Cataluña.

maletas y los cofres se llen aron de ropas y alhajas, que más tarde hubo que dejar abandonados porque los «facciosos» tenían tanta prisa, que ya estaban llegando a la Diagonal...

CONVICCIONES PRETERITAS.

Había muchas gentes que creían en el marxismo, en esta privilegiada Cataluña; y eran sobre todo las masas de Barcelona las más crédulas, por las más fáciles de enfervorizar. Por eso el desengaño de las legiones obreras es más fuerte que nunca y más rotundo que en cualquier otra posibilidad. Si los españoles de Cataluña, los auténticos trabajadores, no hubieran visto por sus propios ojos cómo es el Ejército de Franco, todavía podría haber temores... relativos; pero lo ya absolutamente imposible, es que estos obreros sigan nunca, ¡nunca! a los líderes del pelaje internacional que sea, por ningún camino de pretendidas felicidades comunistoides. La experiencia ha sido demasiada trágica y demasiado larga, para que el más inocente oradro que surgiera, no hubiera peligro de su vida.

* * *

PRISAS DE LOS FACCIOSOS.

El éxodo de los rojos fué el suceso más lamentable entre todos sus desastres guerreros. La huída no tuvo un solo gesto viril, y los que todavía se consideraban con autoridad — que habían escarnecido — se oponían a la fuga de los demás, sin otros pretextos que los del entorpecimiento que se produciría en las carreteras, ante la fabulosa aglomeración.

Dos días antes, los millares de pisos requisados por los marxistas, se convirtieron en almonedas febriles. Las mujerzuelas hacían selección apresurada y hacían aspavientos porque sus *hombres* no eran capaces de detener a los soldados de Franco. ¡Ah! Si se tratara de ellas, ya habrían sabido contener a los «fascistas» que ponían en fuga a sus «amigos» como asustadizos corderillos. Y los baúles y las

La gente formando cola en la calle de Pelayo, ante uno de los edificios de Auxilio Social.

Los generales Solchaga, Yagüe, Asensio, Bautista Sánchez, Barrón y Camilo Alonso, triunfadores en las calles de Barcelona

EXPONENTE DEL EJERCITO

Se ha hablado de la vibración de la ciudad y se ha escrito poco apropósito de la resolución de las mujeres. Ellas fueron las primeras que se lanzaron a la calle para vitorear a los liberadores; y muchachas y señoras, las que corrieron por la Diagonal y por las Ramblas; cuando todavía no había callado por completo le cañón del tanque, que al entrar nuestros soldados disparó varias andanadas que no obtuvieron respuesta. En todo caso, de haber contestado, era menester llevar la batalla a las calles, y la consigna había llegado terminante: se hacía preciso no disparar un tiro en las calles para dar inmediatamente la sensación de confianza y la plenitud de dominio. Aquel cañón del tanque nos hizo catorce bajas, entre los muchachos que desplegados caminaban por la Diagona; y la decisión de los catorce, nos dió sin una baja en la población civil, la ciudad íntegra de Barcelona con sus dos millones y medio de habitantes. Esto era lo que se pretendía y aquello es el exponente precioso del Ejército del Caudillo.

LA ANCIANA Y EL NIÑO

Todavía el viernes no había víveres de ninguna clase en la ciudad. Cuando yo bajé al comedor sin comida, vacío de gentes y poblado de suciedad, del hotel donde momentáneamente sme alojé, hallé esos rostros famélicos tan conocidos de las ciudades del Norte, como luego de Castellón y Tarragona.

Sabían que allí había unas gentes de España hospedadas, que traían víveres y a ellos se acercaban suplicantes.

Cuando estaba en la árdua tarea del reparto, apareció por la puerta una pobre mujer mendicante, anciana, llorosa, trémula, con un pobre pingajo humano entre los brazos sarmentosos.

Quiso contarme una historia y la hice callar. Intervino otra muchacha para decir que era la madre de un rojo que escapó, y la tapé la boca. Rumoreando todas que aquélla no tenía derecho porque la criatura era un pretexto, la vieja una arpía y el hijo que huyó un truhán asesino y las contuve a todas. La vieja se dejó caer abatida en un sofá de peluche manchado de grasa de varias generaciones de marxistas cochambrosos, y me imploró:

«Sí; mi hijo fué malo, y yo no le pude encarrilar; ahora que tengo esta criatura donde me miro como abuela, ¿por qué no me han de dejar que le cuide y le salve para que no se parezca a su padre, al que yo no volveré a ver más?

Si es verdad que vosotros sois generoso, ¿por qué no me habéis de ayudar a salvar a este pobre niño, que no tiene culpa de nada?

La pobre vieja con su argumentación rotunda había ahondado tanto en el ideario de la Falange, que por aquel pingajo humano que no tenía culpa de nada, yo saqué del cesto las mejores muestras de mi almacén de provisiones.

ROBOS CONSUMADOS

En otras ciudades la alegría duró una jornada o a lo sumo un par de días. En Barcelona, las gentes no se han saciado todavía de vitorear, de aplaudir, de bailar en Canaletas y de romper letreros y rasgar pasquines con furia frenética. Es la revancha de las vilezas a que les sometieron los cabecillas cuando tantas veces les obligaron a rebajarse hasta extremos inconcebibles y además les dijeron que aquello era en nombre de la libertad, y por méritos de la defensa del proletariado. Pero el proletariado se moría de hambre, mientras los jefazos engullían a dos carrillos y hacían los más viles negocios con el hambre de los desarrapados que ni tener el fusil podían en fuerza de desfallecimiento.

Los consumados robos de los dirigentes son el ejemplo más perfecto de la cobardía de los que tenían que soportar mansamente tantos despojos y presenciar en silencio como sus explotadores se mofaban además de sus penalidades y sus riesgos, echándoles en cara el cuento de la defensa de la Patria de las amenazas de los «invasores». Unos «invasores» gálicos, andaluces, castellanos, navarros y ¡¡catalanes!!

SPECTATOR.

Barcelona. III Año Triunfal.

La Gran Vía Diagonal.

Una vista del Banco de Vizcaya, en la Plaza de Cataluña.

Galeria del Imperio

AMADO

DESCONFIE DE IMITACIONES

Rubia de ojos negros

¿Se ha fijado usted, en lo muy atractiva que resulta una rubia de ojos negros? El rostro ofrece un encanto singular por el maravilloso contraste CAMOMILA INTEA, loción extraida de flores de una variedad de manzanilla, cultivada especialmente, no es tinte ni cosa parecida. Nunca perjudica, y deja el pelo de un rubio encantador, brillante y sedoso CAMOMILA INTEA hace ganar en juventud y en seducción.

CAMOMILA INTEA

MUÑUZURI S. A.

FABRICA DE BARNICES, ESMALTES Y PINTURAS

FABRICACION DE TODA CLASE DE PRODUCTOS ESPECIALES PARA LA INDUSTRIA

TINTAS PARA IMPRESION

BILBAO

APARTADO 49
TELEFONO 11224

Pantalla

HACE algún tiempo los aficionados al cine han comenzado a darse cuenta de que en España hay artistas de valía tan extraordinaria como las grandes figuras que Yankilandia ha rodeado de todo el lujo deslumbrador y fascinante del reclamo.

Estamos en España completamente en mantillas en todo lo que se refiere a esa propaganda estrepitosa en la cual se ha cimentado la fama de las «estrellas» de la pantalla.

Nuestros artistas no emprenden esos campeonatos de velocidad en el divorcio; ni cobran centenares de miles de pesetas como sueldo; ni adquieren pieles y brillantes por toneladas; ni improvisan accidentes de automóvil; ni se envenenan por un desdén amoroso; ni promueven pleitos con cifras astronómicas...

Nada de eso hacen los artistas españoles que en el mundo del celuloide se limitan a realizar una labor depurada, que no desmerece, absolutamente en nada de la que hacen las figuras consagradas por la fama de los estudios americanos.

En los últimos tiempos habían destacado ya varios artistas españoles, con merecimientos tan excelsos, que a pesar de todo el tacto de codos establecido en Hollywood, para cerrar el paso a competiciones molestas, habían logrado éxitos personales que apuntaban grandes posibilidades.

La producción española comenzaba sus primeros pasos, y a pesar de la incomprensión oficial de unos Gobiernos donde el materialismo era la única razón de ser, iba encarrilándose por senderos de prosperidad

En la hora actual, de recuperación de patrimonio nacional, hemos de recobrar también los valores artísticos.

Pronto comenzará a ser un hecho la producción nacional de películas. Y entonces es cuando el nacionalismo más entusiasta, debe colaborar a la obra de hacer que el cine en España sea cinema español.

Hay por esas cintas de Dios, una buena lista de peliculeros que en las horas críticas de nuestra Patria estuvieron al lado de nuestros enemigos. Todos esos nombres de los adversarios de España, tienen que ser borrados de los repertorios de nuestras pantallas.

Y tiene que hacerse ahora la debida estimación de los valores nacionales, que acabe con la falsa interpretación de nuestra Patria.

Pronto estarán en marcha los estudios cuya vida había comenzado en momentos difíciles, cuando la lucha y la competencia con la producción extranjera no se podía realizar por falta de protección.

El nuevo Estado ha manifestado desde los primeros momentos su preocupación por el cinema, y ya tenemos el Servicio de Cinematografía, que luchando con las enormes dificultades de la falta de elementos, ha hecho ya una obra de considerable extensión e intensidad, cuya próxima e inmediata perfección será la realidad de un cinema español con artistas españoles de gran valía.—A.

Cosas de Cinelandia

Un rico norteamericano se encontraba el otro día en Hollywood, y pidió ser presentado a algunas estrellas.

—Bueno — le contestó el jefe de estudio — le voy a presentar a Margaret Hayward, Myrna Hounblow, Joan Tone, Maureen Farrov, Norma Thalberg, Mary del Campo, Luise Odets y Virginia Ruben.

—Usted se burla de mí — le dijo furioso el financiero americano — nunca he oído los nombres de esas extras que quiere usted prsentarme.

Y se marchó de Hollywood sin ver a nadie y sin saber que aquellas señoras que le iban a presentar, eran bajo el apellido del marido nada menos que: Margaret Sullavan, Myrna Loy, Joan Crawford, Maureen O,Sullivan, Norma Shearer, Mary Astor, Luise Rainer y Virginia Bruce.

Por su mal genio se quedó sin conocer a las mujeres más famosas de la pantalla de Hollywood.

* * *

El Gobierno alemán acaba de prohibir en el territorio del Reich, la proyección de la película *Huellas borradas*, sólo por una cortés observación que le ha hecho un representante de Francia.

He aquí auténtica cortesía internacional.

* * *

Los comerciantes son unos magníficos psicólogos cuando se trata de hacer pesetas.

Un industrial americano ha lanzado la moda de almohadones, en los que están estampadas las caras de los artistas de cine masculinos. Así las admiradoras de Clark Gable y de Gary Cooper pueden tenerlos encima de sus muebles y contemplarlos a todas horas.

* * *

Joan Crawford no quiere que el público se olvide de que empezó su carrera como bailarina. Ahora prepara una película en la que sale al lado del famoso bailarín Tony de Marco y en la que juntos interpretarán un nuevo baile que según dicen será una mezcla de tango, vals, paso doble, rumba y castañuelas.

* * *

Dentro de algunos meses, probablemente en abril, Alemania inaugurará su «Academia de Cine».

Los alumnos aprenderán todo lo que se relazio n a con el cine.

FER

Ursula Deinert y Firsten Heiberg, artistas de la UFA.

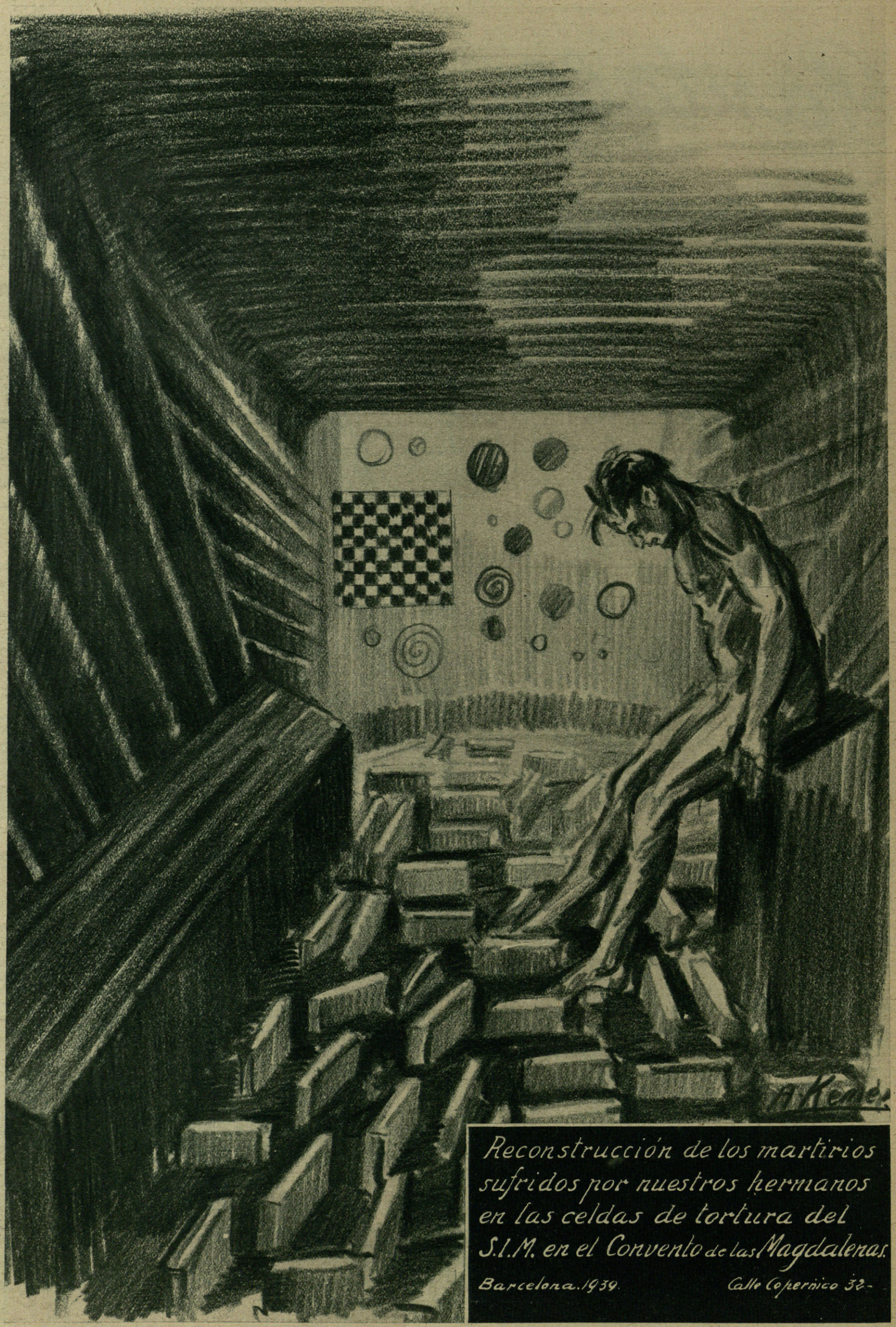

Reconstrucción de los martirios sufridos por nuestros hermanos en las celdas de tortura del S.I.M. en el Convento de las Magdalenas.

Barcelona. 1939. *Calle Copernico 32.-*

Reconstruccion de los martirios sufridos por nuestros hermanos en las celdas de tortura del S.I.M.
El suplicio de la argolla.
Barcelona 1939 - Calle Copernico - 32

LA ODISEA DE UNOS PRISIONEROS NACIONALES

COMO LOGRARON REINTEGRARSE A ESPAÑA

Samuel Martn Martín el sargento del Ejército Español, reintegrado a la Patria.

SAMUEL Martín Martín, natural de Villasbuenas de la Rivera (Salamanca), es sargento. Este es el muchacho menudo, lleno de fibra y de entusiasmo, con una mano vendada y la cicatriz de una brecha en la frente, que nos va a contar la odisea de un puñado de hombres, doce oficiales y dos sargentos, que se fugaron del poder de los rojos que los llevaban de Barcelona a la frontera, en las horas inmediatas de la entrada gloriosa de las tropas de Franco en la capital de Cataluña.

Está en el Hospital Militar de Irún y allí le hallamos junto a un grupo de heridos que ofrecen el espectáculo maravilloso de su entusiasmo que no es posible ni imaginar siquiera.

Hay un mozo lleno de juventud con la pierna derecha amputada Y allí está jovial, alegre, satisfecho de haber sido mutilado por España, piegonando con espontánea sinceridad:

—Sí; yo ahora no podré ir más que a carros de combate...

Es el heroísmo patriótico de estos hombres de España que en el ofrecimiento de su vida tienen una generosidad ilimitada.

Otro grupo de soldados, pasea en la carretera, día magrífico de sol, apoyándose algunos en muletas. Y dicen también llenos de sincera emoción:

—¡Tener que estar aquí, mientras mis camaradas pelean...!

Samuel Martín, el sargento, conversa con nosotros.

—¿Quiere usted contarme su fuga del poder de los rojos?

—Sí, señor. Yo fuí hecho prisionero cuando la ofensiva del Ebro, el día 25 de julio, cerca de Mora del Ebro. Se me llevó, junto con los que conmigo caímos, a un campo de concentración establecido poco antes de Falset.

—¿Qué tal les trataban los rojos?

—Muy mal. Eramos los «facciosos» y se nos daba un trato infame. La comida era escasísima y mala y habíamos de soportar toda clase de insultos y vejaciones.

—¿Cuándo les llevaron a Barcelona?

—A los pocos días de estar en el campo de concentración. Se hacían expediciones con grupos de prisioneros no sólo militares, sino civiles.

A nosotros nos metieron en un convento que había en la calle de Enrique Granados y ellos denominaban «Cuartel del 19 de Julio».

—¿Hasta cuándo estuvieron allí?

—Hasta el día 24 de enero, cuando ya nuestras hermanos estaban en las puertas de Barcelona.

—¿Conocían ustedes el avance de las fuerzas nacionales?

—Puedo decirle que lo presentíamos. Fíjese bien que habíamos sido hechos prisioneros cuando los rojos realizaron la ofensiva del Ebro. Habíamos estado seis meses sin leer más que periódicos de ellos, en que contaban victorias imaginarias. Les oíamos constantemente hablar de que estaban ganando la guerra. Y, sin embargo, estábamos seguros de que todo era falso. Sabíamos que nuestros hermanos no podían ser vencidos por aquella horda. Estábamos seguros de que Franco ganaba la guerra. Y esperábamos que cualquier día había de llegar otra vez España a salvarnos.

Esta fe no nos abandonó un solo día.

—¿Qué pasó el día 24?

—Al ver que llegaba el Ejército a Barcelona, se nos sacó a unos 700 prisioneros, en camiones, vigilados por muchos milicianos, llevándonos a la estación del ferrocarril, donde nos metieron en unos vagones para ser conducidos a la frontera. Llegamos a Puigcerdá y desde allí, tras varias idas y venidas, en medio de un enorme desconcierto, decidieron volvernos a Figueras o Gerona.

Eran las once de la noche, cuando nos hallábamos en la estación inmediata de Puigcerdá, camino de Ripoll.

De pronto, sin que nos hubiéramos puesto de acuerdo, con el tren en marcha, nos arrojamos varios a la vía.

—¿Cuántos?

—Creo que doce oficiales, y otro sargento y yo.

No sé quién se tiró el primero; pero indudablemente, su ejemplo nos decidió a los demás.

—¿No se hicieron daño?

—Algunos, sí. Casi todos pequeñas erosiones; algunos heridas de más o menos importancia. Yo me herí en la mano izquierda y en la cabeza.

—¿Y después?

—Dejamos que el tren se alejara y nos fuímos reuniendo.

El capitán tomó la dirección del grupo y nos dispusimos a ganar la frontera francesa.

No teníamos guía alguna, ni queríamos ser vistos de la gente.

La noche era muy fría, pero clara y gracias a ello nos pudimos orientar, por la estrella polar, supo conducirnos a través de la montaña hasta un pueblecito francés.

Fué una marcha penosa. Ibamos hambrientos, lesionados o heridos, mal calzados, sucios... como puede usted imaginarse que estábamos después de,

cautiverio rojo. Y tuvimos que andar hasta las cinco y media de la mañana a través de breñales, totalmente agotados.

—¿Cómo les trataron los franceses?

—Nos recibieron dos gendarmes, que nos dieron algún alimento y nos llevaron a la Alcaldía, donde se registró nuestra entrada. Luego emprendimos por ferrocarril el regreso a España y todo el dolor y los sufrimientos de nuestro cautiverio, quedaron borrados al entrar en Irún y ver los colores rojo y amarillo de la Bandera Española.

Los oficiales han sido llevados al Hospital de Cestona y yo quedé en el de Irún, viviendo la alegría de ver convertido en realidad la aspiración y el sueño de nuestros días interminables de prisión...

EL CONDE DE ALGERMI.

5 minutos de buen humor

ZONA ROJA

por SANCHEZ-VAZQUEZ

TRANSPORTES

HIJOS DE AGUSTIN CARRANZA

CASA FUNDADA EN 1881

Autoconductoras para viajes rápidos

•

Especialidad en traslados de pianos y cajas de caudales.

CONCEPCION, 6
TELEFONO 1571

BURGOS

Hostería Burgense

Restaurant de primer orden

Servicio a la carta

Todo selecto

Visite esta Casa

Calle de Vitoria, num. 4. - Teléf. 1506

Burgos

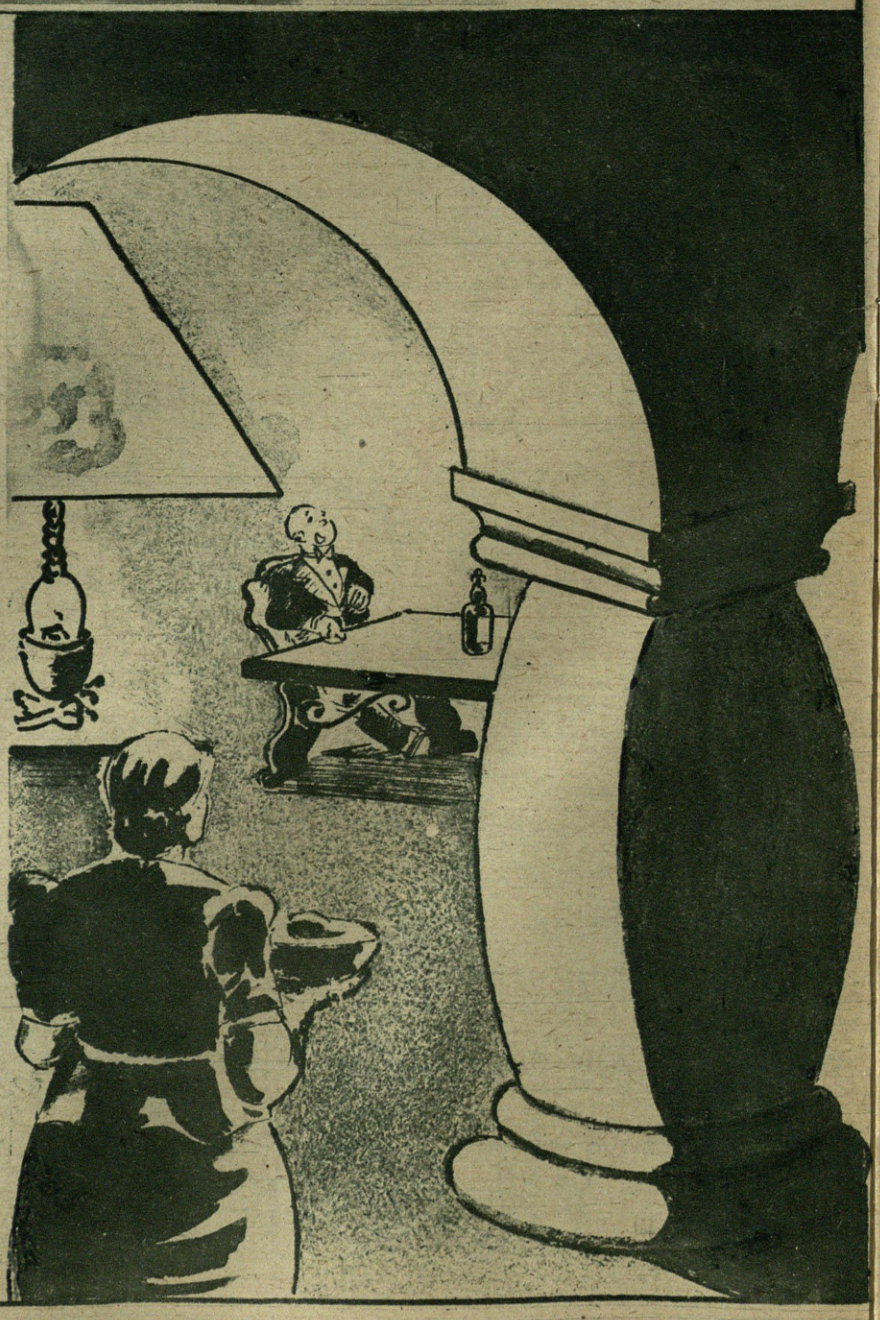

TALLERES Y OFICINAS EN
BILBAO - Fernández del Campo, 21
TELÉFONO NÚM. 13.103
TELGR. TURBINAS BILBAO

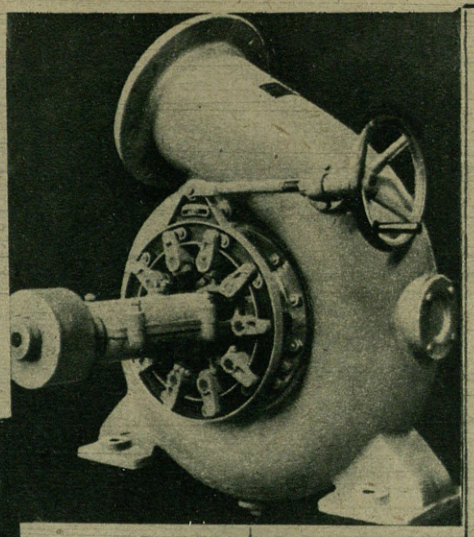

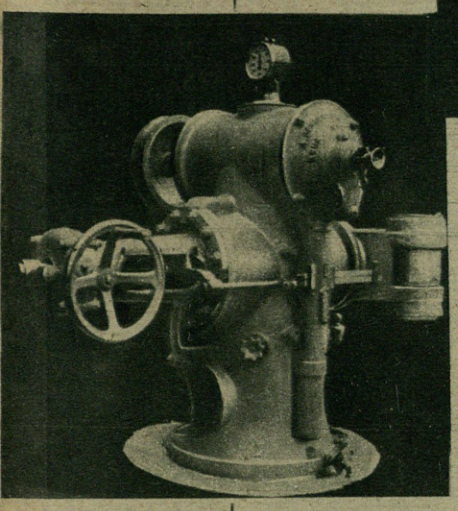

TURBINAS HIDRÁULICAS, NORMALES Y EXTRA-RÁPIDAS
REGULADORES AUTOMÁTICOS DE PRECISIÓN · TUBERÍAS
VÁLVULAS · COMPUERTAS · REJAS · MAQUINARIA DE
ELEVACIÓN Y TRANSPORTE · ELEVADORES · MONTACARGAS
ESTIVADORAS · MÁQUINAS DE EXTRACCIÓN PARA MINAS
CABRESTANTES · GRÚAS FIJAS Y PORTÁTILES
PUENTES-GRUAS

BENGOECHEA, JUSTE Y C.ÑIA L.TDA

CONSTRUCCIONES METÁLICAS Y MECÁNICAS

ESTUDIO VERTI

PARA REALZAR SU BELLEZA USE SIEMPRE PRODUCTOS *Garú*

HIERROS
Almacenista clasificado por la «Central Siderúrgica».

TUBERIA negra y galvanizada
Accesorios, Robinetería, Tubos de acero sin soldadura.

METALES
Latón, Cobre, Plomo, Antimonio, Aluminio, Zinc, Alpaca, Metal Delta, etc.

METALES VIEJOS
Compra y venta de Cobre, Latón, Bronce, Zinc, Plomo, etc.

Enrique Martínez Inchausti

Calle del Licenciado de Poza, número 30
Apartado 202. Teléfonos 11.315 y 12.733 Bilbao

¡PREOCUPACION!

¿BLENORRAGIA?

MEDICAMENTOS GONOSERMAN

CACHETS caja pequeña		5'75 pts
	grande...	11'40
POMADA caja	12 tubos	8'25
"	20 "	13'40
"	40 "	25'00

FOLLETOS GRATIS. : Pedidos: escribir a GONOSERMAN. Apartado de Correos número 444. ZARAGOZA. Envíos por correo, remitiendo ANTES el importe por Giro postal o en sellos de correo (más 1'50 para franqueo)

VENTA EN LAS PRINCIPALES FARMACIAS

FABRICA DE ESCABECHES DE PESCADOS

J. CAMPOS

Avenida del Generalísimo Franco, 23

BERMEO (VIZCAYA)

R. de Eguren,

INGENIERO SUCESOR: B. DE EGUREN

BILBAO

GRANDES TALLERES
Y ALMACENES ELECTRO-MECANICOS

Construcciones eléctricas
Ascensores y montacargas eléctricos
Fábrica de lámparas «TITÁN»

Correspondencia: Apartado 122
Telegramas: «DEEGUREN»

CUAJO LIQUIDO NACIONAL

AGUA PARA HACER QUESOS

Pedidos al LABORATORIO GOMAR, en JUBIA (Estación), NEDA y en GUMIEL DE HIZAN (Estación) ARANDA DE DUERO

KILO 11,75 PESETAS

Mayoristas y Fabricantes de Quesos consultar precios.

(Se ruega envases)

PUBLICIDAD IMPULSO

¡un buen frenazo puede salvarle la vida!

use
"PATENT EMERO"
GUARNITURA PARA FRENOS PATENTADA

"CARLEN Y EMEROFLUID"
PREPARADOS QUIMICOS PARA AUTOMOVILES

PRODUCTOS CARLEN PARA AUTOMOVILES
INDUSTRIA ITALO-IBERICA
CENTRAL: MADRID.
DELEGACION PROVISIONAL: APARTADO 81 - LEON

fotos

Después de la liberación de Barcelona

Los niños y las mujeres que los rojos arrastraron a Francia

Un gran reportaje de la llegada a la frontera francesa de los primeros fugitivos rojos.

Semanario gráfico nacionalsindicalista

HUECOGRABADO fotos ELGUERA 5 BILBAO